A i B

Actio in Basilica
Narodenia Panny Márie vo Pranove nad Topľou

6

Ročník IV. 15. 03. 2015 – 28. 03. 2015

Slovo na úvod

Prežívame mesiac úcty k svätému Jozefovi, mužovi spravodlivému, ktorého Boh ustanovil za pestúna svojho jediného Syna. Svätý Matúš hovorí o ňom, že *„bol človekom spravodlivým“* (Mt 1, 19). V biblickom jazyku toto vyjadrenie je chápané, že ide o človeka ozdobeného všetkými cnosťami. Svätý Jozef je ženíchom Panny Márie a to znamená, že vo svojom živote musel zdolať veľa skúšok. Bol zasvätený do tajomstva vtelenia, a preto musel prejsť v živote aj mnohými temnotami.

V prvom rade uveril, čo mu bolo zjavené vo sne, že z Ducha Svätého je to, čo sa počalo v lone Panny Márie. Všetci vieme, že to nie je také jednoduché uveriť, že sa takou cestou a takým spôsobom Boh prihovorí človeku. Boh sa Jozefovi prihováral v snoch prostredníctvom anjela. A keď Jozef počul jeho hlas, vždy poslúchol a konal podľa Božieho pokynu (Mt 1, 20 – 24; 2, 1 – 23). Pri anjelovej návšteve sa Jozef dozvedá o Máriinom zázračnom počatí Ježiša a že sa nemá obávať vziať si ju za manželku. Niet sa čo čudovať, že bol najprv v pokušení pochybovať a obával sa, čo povedia ľudia. No Jozef tak dôveroval Bohu, že potom bez ďalších rečí sa nakoniec rozhodol konať. Aj my sme, podobne ako Jozef, pozvaní takto prijímať Božiu milosť.

Keď sa pozrieme na sošku svätého Jozefa napríklad v našej bazilike, mala by nám pripomenúť obrovskú odovzdanosť tohto svätého muža Bohu. Mali by sme si spomenúť na jeho úctu k Panne Márii, na jeho veľkú čistotu ako čnosť čistoty v manželstve. Mali by sme na neho hľadieť ako na muža verného svojej manželke a verného Bohu podľa Písma. Lebo on je vzorom, ako my ľudia máme žiť životom viery v rodine, ako máme s láskou slúžiť svojim najbližším, ako pracovať s láskou, ako učiť deti pracovať.

Úcta k manželke, k deťom a úcta k práci. To nie sú zabudnuté témy kresťanského života. Naopak, tieto témy by mali byť stále na prvom mieste každého kresťanského života.

Svätý Jozef sa nevzdal svojej manželky, bol jej verný, staral sa o dieťa, ktoré bolo Bohom. Na jednej strane to symbolizuje vernosť v manželstve, ale z iného uhla pohľadu to symbolizuje aj vernosť sľubom daným v akejkoľvek reholi. Pán Boh vždy pomôže, keď chceme, keď sa otvoríme jeho pôsobeniu, keď mu otvoríme svoje srdce. Nestačí sa len dívať na sochu alebo čítať o tom, aký svätý Jozef bol. Treba sa pokúšať napodobniť ho, vnášať jeho ducha do nášho každodenného života, ktorý nie je ľahký.

Br. Artur Masłoń OSPPE

Anjel Pána zvestoval Panne Márii . . .

„Zdravas´, milosti plná, Pán s tebou... (Lk 1, 26-38). S úctou pozdravil anjel Máriu. Jej rozhovor s anjelom bol dialógom o tajomstve, ktoré prekračuje všetko ľudské chápanie.

(Ján Pavol II.)

Archanjel Gabriel prišiel k Márii, dievčaťu z Nazareta, aby zvestoval, že sa to práve na nej splnia všetky prisľúbenia dané prorokom, že jej syn, ktorého počne a porodí mocou Ducha Svätého, bude Synom Najvyššieho.

Z ľudskej strany sa prostredníčkou Vtelenia stala nazaretská panna menom Mária. S jej súhlasom sa uskutočnila obdivuhodná premena, pomocou ktorej sa Boží Syn stal ľudským synom a ľudská dcéra sa stala Božou Matkou. A preto sa sviatok Zvestovania slávi ako sviatok Pána a zároveň aj ako sviatok jeho Matky.

V hovorni karmelitánskeho kláštora vo Florencii je nápis: „*Spomeň si, že nemáš viac okrem jednej duše, že nemáš viac ráz zomrieť okrem jedného razu a nemáš viac okrem jedného krátkeho života.“* Pamätaj na to a zanecháš mnohé veci stranou. Cítime, že v týchto slovách sa objavuje potreba odpovedať vo svojom živote tak, ako odpovedala Panna Mária anjelovi: „Hľa, služobnica Pána...“ (Lk 1, 38).

Tento Máriin súhlas bol pre nás životne dôležitý. Jej slová „Hľa, služobnica Pána...“ by mali byť heslom nášho pozemského života. Lebo podobne ako ona aj my máme Ježiša dávať tomuto svetu. Ona nám svojím *áno* sprostredkovala príchod Boha. Aj my máme prinášať Boha tomuto svetu, sprostredkúvať príchod Ježiša k našim bratom a sestrám.

www. minoriti.sk

Ľubica S.

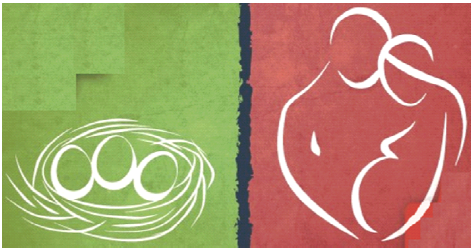

25. marec 2015

Chránime nevyliahnuté orly. Chráňme aj nenarodené deti!

Spoločenská hodnota vajca orla skalného je 4 610 EUR. Je život orla vzácnejší ako ľudský?

– Tak znie hlavné motto občianskej kampane **25. marec – Deň počatého dieťaťa** pre rok 2015, ktorú tradične organizuje občianske združenie Fórum života s partnermi počas marca a apríla. Jej cieľom je už po pätnásty raz šíriť úctu k ľudskému životu od momentu počatia, zdvihnúť hlas na obranu tých, ktorí sa ešte sami brániť nemôžu a mobilizovať spoločnosť k podpore a pomoci pre deti a celé rodiny. Podrobnosti o podujatiach, aktivitách a mož-nostiach zapojiť sa do kampane **25. marec – Deň počatého dieťaťa** priebežne zverejňujeme na stránke projektu **www.25marec.sk**, na internetovej stránke Fóra života **www.forumzivota.sk** aj na sociálnych sieťach. Kampaň je možné podporiť aj finančne na čísle účtu **0422874576/0900**.

Slovo do svedomia

Spytovanie svedomia:

3. krok: Vybavte si udalosti dňa a pýtajte sa sami seba: Kde som zakúsil Božiu prítomnosť a kde som sa odvrátil od Boha...?

James Martin SJ

Medailónik svätých

Svätý Patrik

Mnohokrát sa v ľudských životoch stáva, že človek vieru v Boha nájde alebo zintenzívni až v časoch ťažkých, v súžení či v problematických situáciách.

Svätý Patrik sa narodil v Anglicku. Keď mal 16 rokov, statok jeho otca prepadli piráti a Patrika zajali, neskôr predali do otroctva v Írsku. Pásol ovce a veľmi trpel hladom. Práve jeho trápenie ho priviedlo k Bohu a začal sa intenzívne modliť. Po šiestich rokoch sa mu podarilo utiecť a tri roky trpel naďalej hladom, kým sa mu podarilo vrátiť sa domov a nájsť rodičov. Avšak doma sa mu prisnil sen, v ktorom ho hlasy Írov vyzývali k návratu do Írska. Ako misionár tak aj urobil. Putoval cez celé, vtedy pohanské, Írsko, hlásal Božie slovo a zakladal biskupstvá. Postupne sa medzi Írmi stal veľmi obľúbeným. Za 30 rokov sa pohanské Írsko vďaka jeho pôsobeniu stalo prakticky celé kresťanským.

Patrón Írska (či ochranca zajatcov) zomrel v roku 461. Jeho utrpenie však nebolo zbytočné. Zanechal nám nevyslovený odkaz, svedectvo o vytrvalosti v evanjelizácii. Svedectvo o pokornom živote, pretože, ako sám tvrdil, chudoba je najistejšia cesta do neba. Strach z utrpenia má premôcť viera v Boha a prijať svoje súženie znamená obracať svoju dušu ešte väčšmi k nášmu Otcovi.

Gabriela Holková

Obr.:http://talksense.weebly.com/symbol-st-patrick.html

Môj patrón

Svätý Jozef, to nie je len socha v bazilike, to nie sú len ľalie – kvety, ktoré drží v ruke. To je svätec, ktorý i dnes pomáha z neba. Svätec, ktorý žil s Ježišom Kristom; a myslím si, že jeho vôľou by bolo, aby sme žili z viery, žili čnostne, žili ako kresťania z presvedčenia, a nie jazykom omieľali svoje záujmy či starosti a živili svoje ego. Treba sa otvoriť, žiť v láske, milovať svojho brata i sestru, nielen karhať a napomínať. O Ježišovi treba svedčiť s láskou. Myslím, že svätý Jozef nám pomôže žiť čnostne a sväto na tejto zemi, ak ho budeme s pokorným srdcom o to prosiť. On je predsa muž, ktorý je robotník. Ale pracoval s Bohom! Pracoval spolu s Kristom. Nielen robil, ale robil a modlil sa. „Učil“ Boha pracovať, ťažko pracovať. Darmo, že to bol Boží Syn, tiež sa musel učiť odmala pracovať, tiež zažil naše ľudské trápenie, naše bolesti po práci, naše ťažkosti. Ježiš cez svätého Jozefa spoznával naše problémy, čo trápi človeka v našom svete.

O rozšírenie úcty k svätému Jozefovi sa veľmi zaslúžila svätá Terézia z Avily, ktorá je hlavnou patrónkou Roku zasväteného života. Sama bola veľkou ctiteľkou svätého Jozefa: *„Za svojho orodovníka u Pána som si zvolila svätého Jozefa a vrúcne som sa mu poručila. A jasne som spoznala, že tento môj otec a pán ma vyslobodil z vtedajšej núdze i z veľkého nebezpečenstva, ktoré hrozilo mojej cti a spáse mojej duše, a udelil mi ešte viac, ako som prosila.“*

Za seba môžem ešte povedať, že svoje rehoľné sľuby som mal na sviatok svätého Jozefa v Lešniowe a že svätý Jozef je tiež mojím patrónom, patrónom môjho rehoľného povolania a je mojím orodovníkom pred Božím trónom v nebi.

Br. Artur Masłoń OSPPE

VPLYV OTCA NA SYNA Z POHĽADU STARÉHO A NOVÉHO ZÁKONA

Slová „požehnanie“ a „žehnať“ sa veľmi často objavujú vo Svätom písme, a to najmä v Starom zákone. Ako sme sa už na to snažili poukázať, prijatie/afirmácia, akceptácia, ktorú ľudia hľadajú celý život, nie je nič iné, než biblické požehnanie.

Analyzujúc biblickú koncepciu požehnania na základe dejín Božieho požehnania pre Abraháma a požehnania Izáka pre Jakuba a Ezaua môžeme identifikovať päť základných elementov:

1. Presvedčivý dotyk, objatie.
2. Verbálne poslanie.
3. Prisúdenie veľkej hodnoty požehnanej osobe.
4. Ukázanie výnimočnej budúcnosti tejto osoby.
5. Zaangažovanie do splnenia požehnania.

Ako veľmi potrebuje náš rozdelený svet dnes „požehnanie“! Toľko je v ňom rozbitých vzťahov, rozbitých domov, zlomených sŕdc, preto zúfalo potrebujeme odlišné životné vzory.

Ježiš, ktorý je prameňom všetkých požehnaní, ktoré dostávame, sám dostával požehnania od svojho Otca. Trikrát počas svojej misie – pri krste, na vrchu Tábor a v chráme – Otec vyslovil slová lásky a potvrdenia. Vďaka týmto nebeským zjaveniam môžeme mať možnosť nahliadnuť do zväzku lásky, ktorá spája božské osoby.

Čo je naším poslaním dnes? Obrátiť „srdcia otcov k synom a srdcia synov k ich otcom.“ Inými slovami – máme „šíriť“ požehnanie.

Ako teda Boh naplánoval úlohu a poslanie otcov, čo sa od nich očakáva? V Ef 3, 14 – 15 svätý Pavol píše: „Preto zohýnam kolená pred Otcom, od ktorého má meno každé otcovstvo na nebi i na zemi.“

Boh je naším Otcom, obrazom a vzorom otcovstva a z tohto vzoru čerpáme, nakoľko nám ho dovoľuje nasledovať naša slabá ľudská prirodzenosť. Podľa jeho názoru je to veľká zodpovednosť, pretože obraz Boha Otca sa bude u detí formovať na základe otcovských vzťahov s nimi.

Akým Otcom je Boh? Treba obrátiť pozornosť zvlášť na charakteristickú vlastnosť vyplývajúcu z podstaty Boha a mesiášskej služby Ježiša. Boh je predovšetkým Bohom PRÍTOMNÝM; hovorí o sebe najprv v Starom zákone: „Ja som, ktorý som“, obracajúc sa k Mojžišovi.

Vzhľadom k úlohe otcovstva deti potrebujú, aby otcovia napodobňovali Boha práve v znaku prítomnosti. V tejto dobe, keď nás svet odtrháva od domu, od rodiny kvôli práci, povinnostiam, najväčšiu pozornosť by sme mali obrátiť na problém prítomnosti a blízkosti otca v živote detí. Zároveň aj my dospelí potrebujeme zažiť blízkosť a prítomnosť Boha v našom živote. Deti potrebujú prežiť Božiu prítomnosť a blízkosť prostredníctvom rodičov.

Aké dôležité je Božie požehnanie v Biblii, ukazujú rôzne fragmenty, napríklad ten, kedy Jakub zápasí s anjelom o požehnanie; podvod Jakuba, aby namiesto Ezaua dostal požehnanie od svojho otca Izáka, pretože keď Boh žehnal, nič nebolo schopné zastaviť to alebo odvrátiť.

V knihe Numeri máme príklad nádherného požehnania, ktoré by sa malo rozhodne zviditeľniť v nejakej forme v rodine, v dome: „Nech ťa žehná Pán a nech ťa chráni! Nech ti Pán ukáže jasnú tvár a nech ti je milostivý! Nech Pán obráti svoju tvár k tebe a daruje ti pokoj!“

V Novom zákone stále je reč o žehnaní. Svätý Peter pripomína, že sme povolaní k tomu, aby sme žehnali, a nie preklínali.

Pre mnohých otcov, ktorí majú z detstva ťažké skúsenosti s rodičmi, ktorí ich nevedeli žehnať, uisťovať (afirmovať), im samým nie je prirodzené konať takto svojim deťom, preto by sa mali stretávať s inými rodičmi, vymieňať si názory, učiť sa navzájom, ako posilňovať deti, ako ich žehnať, pretože deti žijú v ťažkých časoch a budú rásť v skupine s rovesníkmi, kde budú neustále vystavení rôznym tvrdým hodnoteniam. Otcovia by ich mali posilňovať v oblasti viery, ducha a emócií do tej miery, aby sa necítili menejcenné, aby hlboko cítili svoju identitu, aby si boli vedomí, odkiaľ sú a kam idú. Je to úloha otcov na prvom mieste.

Na záver sa pokúsime odovzdať v čo najväčšej miere predloženú záležitosť požehnania a prítomnosti otca v živote syna.

Predovšetkým treba vymenovať 5 vlastností požehnania v Biblii na základe toho, ako Jozef bol sprostredkovateľom žehnania cez svojho otca Izraela svojim synom Jakubovi aj Manassesovi:

1. Úplný význam dotyku – ako výraz prisvedčenia a intimity – položenie ruky na rameno, objatie, pritúlenie.
2. Vyslovenie slova – slovné vyjadrenie súhlasu, akceptácie, žehnania.
3. Vyjadrenie uznania hodnoty – uznanie založené nie na tom, čo osoba urobila, čím sa môže preukázať, ale kým je tá osoba vďaka Božej milosti, a nie pre ňu samu.
4. Ukazovanie a vytyčovanie mimoriadnej budúcnosti – odvolávanie sa na Božie sľuby, vyjadrovanie viery, že Boh bude žehnať, chrániť, usmerňovať život tohto dieťaťa, naznačovať mu nádhernú budúcnosť.
5. Zaangažovanie – aktívna oddanosť – vytrvanie v postoji žehnania, modlitby príhovoru za dieťa, aj keď prídu sklamania.

Ak sa naučíme hovoriť dobre uisťujúce veci, potom sa naozaj budú diať. Podľa pravidla: „Čo ohlasuješ, to máš.“ K takému afirmujúcemu, o pochopení a láskavosti uisťujúcemu postoju k deťom i k samým sebe pozýva nás Pán.

O. Andrzej Kucharski OSPPE

Bdejte a proste...

„Pôst stavia hrádze prúdu reči, utišuje nepokoj, chráni poslušnosť, upokojuje spánok, uzdravuje telo a utišuje dušu“ (Ján Klimak).

Predložené vety vychádzajú z evanjelia na každý deň pôstu v tomto roku.

28. pôstny deň: *Boh tak miloval svet, že dal svojho jednorodeného Syna; každý kto v neho verí má, večný život.*

29. pôstny deň: *Nechcem smrť bezbožného, hovorí Pán, ale aby sa odvrátil od svojej cesty a žil.*

30. pôstny deň: *Semeno je Božie slovo, rozsievač je Kristus. Každý, kto ho nájde, bude žiť naveky.*

31. pôstny deň: *Slovo sa telom stalo a prebývalo medzi nami, a my sme uvideli jeho slávu.*

32. pôstny deň: *Nezatvrdzujte dnes svoje srdcia, ale počúvajte Pánov hlas.*

33. pôstny deň: *Tvoje slová, Pane, sú Duch a život. Ty máš slová večného života.*

34. pôstny deň: *Odvrhnite od seba všetky svoje hriechy, hovorí Pán, a obnovte si srdce i ducha.*

35. pôstny deň: *Buď pozdravený, náš Kráľ, ty jediný si sa zmiloval nad nami hriešnikmi.*

36. pôstny deň: *Buď pozdravený, náš Kráľ, poslušný Otcovi, vedený na kríž ako tichý baránok na zabitie.*

37. pôstny deň: *Buď pozdravený, náš Kráľ, poslušný Otcovi, vedený na kríž ako tichý baránok na zabitie.*

38. pôstny deň – Zelený Štvrtok: *Nové prikázanie vám dávam, hovorí Pán, aby ste sa milovali navzájom, ako som ja miloval vás.*

39. pôstny deň – Veľký Piatok: *Kristus sa stal pre nás poslušným až na smrť, až na smrť na kríži. Preto ho Boh nad všetko povýšil a dal mu meno, ktoré je nad každé iné meno.*

40. pôstny deň – Biela Sobota: „*Večným milosrdenstvom som sa nad tebou zmiloval“ – tvoj Vykupiteľ, Pán.*

www. lc.kbs.sk

Ľubica S.

Manželské večery 2015

Budovanie vzťahu manželov. Prehĺbenie vzťahu v rodine. Investícia do vzájomného vzťahu. Aj takto sa dá charakterizovať stretnutie manželov, ktoré poznáme ako Kurz manželské večery. Autormi tohto kurzu sú manželia Nicky a Sila Lee. Žijú v Anglicku, sú manželmi viac ako štvrťstoročie, majú štyri deti. Tento osvedčený a praktický návod na spôsob riešenia rôznych situácií v manželskom živote prebieha v rôznych krajinách Európy. Po súhlase arcibiskupského úradu a osobnej angažovanosti otca Rastislava sa kurz v našej farnosti uskutočnil po ôsmykrát.

Po veľmi dobrých skúsenostiach s organizovaním tohto kurzu a na základe osobných svedectiev manželov, ktorí sa zúčastnili tohto „manželského rande“ v predošlých rokoch, rozhodli sme sa ponúknuť tento kurz aj v tomto roku. Kurz Manželské večery sa vo farnosti pri Bazilike Narodenia Panny Márie realizoval od 16. januára do 8. marca v katechetickej miestnosti Katolíckeho kultúrneho domu.

V príjemnom, vynovenom prostredí si osem manželských párov vypočulo praktické rady aj osobné svedectvá manželov, ktorí tento kurz už absolvovali. Mohli si zaspomínať na prvé rande a začiatky svojho manželského života aj porozprávať sa o témach, na ktoré neostáva veľa času v bežnom dni. Návod, ako budovať v manželstve pevné základy, riešiť konflikty, ako si vzájomne odpúšťať, bol určený nielen začínajúcim, ale aj dlhšie trvajúcim manželstvám.

Manželia mali vyhradený čas na vzájomný rozhovor, počúvanie jeden druhého. Diskrétnosť a intimita vzájomného zdieľania boli zaručené každému manželskému páru. Manželia sa posilňovali vzájomnou modlitbou i podpornou modlitbou spoločenstva zúčastnených manželov. Príjemnú atmosféru dotvárala príjemná hudba, svetlo sviečok, kvety i malé pohostenie. Na záver kurzu manželia a ich prítomne deti dostali pri svätej omši kňazské požehnanie.

Vyslovujeme úprimné poďakovanie o. priorovi Rastislavovi za osobnú podporu, modlitby a inú pomoc v priebehu kurzu.

Ďakujeme za obetavú pomoc a spoluprácu manželom Kyselovým, ako aj všetkým, ktorí sprevádzali kurz modlitbami i technickým zabezpečením. Opäť sme sa presvedčili o tom, že sa oplatí investovať čas pre šťastné a trvalé manželstvo.

Za organizátorov Gabriela a Miroslav Bradovkovci

Prikladáme aj niekoľko osobných svedectiev, postrehy a názory zúčastnených manželských párov :

*Manželské večery boli fajn. Nemyslím si, že mi nejako prevratne zmenia život, ale snažíme sa s manželom pri rozhovoroch pozorne počúvať a viac rešpektovať druhého. Keď uvidím, že to upadá do pôvodného stereotypu, určite pripomeniem manželovi prednášky manželov Nickyho a Sily a otvoríme si knihu Ako budovať zdravé manželstvo na celý život.

*Môžeme úprimne povedať, že kurz Manželské večery nám zachránil manželstvo. Do kurzu sme sa prihlásili v čase, keď náš vzťah bol totálne v troskách. Obaja sme brali manželstvo na ľahkú váhu. Boli sme si istí prítomnosťou toho druhého, až sme skoro jeden druhého stratili. Lásku k sebe sme síce neprestali cítiť, no prestali sme si venovať pozornosť. Obaja sme nesmierne šťastní, že sme spoločne zachránili naše manželstvo, no zároveň nám je ľúto, že sme o tomto kurze nevedeli skôr. Mnohé chyby by sme neboli nikdy spravili. *Michal a Eva Š.*

*Kurz Manželské večery bol pre nás príjemne, užitočne stráveným časom, ktorý nám pomohol prehĺbiť náš vzájomný vzťah. Po 15 rokoch manželstva sme brali kurz Manželských večerov ako akúsi príležitosť na duchovnú obnovu nášho vzťahu. Sme vďační, že sme sa mohli zúčastniť týchto stretnutí, kde sme vypočuli mnoho zaujímavých tém a strávili spolu ako manželia čas, ktorý bol vyhradený len pre nás. Odnášame si veľa užitočných rád, myšlienok, povzbudení a pekných spomienok, ku ktorým sa budeme určite často vracať. Srdečná vďaka patrí najmä manželom Bradovkovým a Kyselo-

vým, ktorí nás týmito večermi sprevádzali a ich manželstvá sú povzbudením pre mnohých ďalších. *Alenka a Ľuboš T.*

Ekumenický Svetový deň modlitieb 2015

Tohtoročné modlitby pripravili kresťanské ženy z Bahám a my zástupcovia všetkých kresťanských denominácií vo Vranove nad Topľou sme tieto modlitby predkladali Bohu v nedeľu 8. marca v kostole evanjelickej cirkvi. Témou stretnutia boli Ježišove slová, ktoré vyslovil po umytí nôh učeníkom pred Poslednou večerou:

„Uvedomujete si, čo som vám urobil?“ Na začiatku bolo pozvanie k modlitbe, potom piesne chvál, nasledovalo čítanie Evanjelia Jn 13, 1 – 17 a po ňom príhovory duchovných otcov jednotlivých cirkví pôsobiacich na území mesta. Pokračovali sme prosbami, modlitbou vďakyvzdania, ktorá bola zavŕšená modlitbou Pána a udelením spoločného požehnania.

Modlitbové stretnutie sa ukončilo krásnym priateľským rozlúčením a odoslaním malej finančnej zbierky kresťanským ženám na Bahamské ostrovy.

Ďakujeme všetkým zúčastneným za spoločnú modlitbu. Za našu farnosť sa do stretnutia aktívne zapojila, zastúpila našu farnosť a tento príspevok pripravila katechétka Anna Mydlová.

INFORMUJEME

* V našich krajoch sa zachoval zvyk zahaľovať obrazy a kríže v druhej časti pôstneho obdobia. Tohto roku od soboty 21. marca kríže do konca slávenia Utrpenia a smrti Pána na Veľký piatok, obrazy do začiatku veľkonočnej vigílie.

* Blahoslavený Inocent XI. (1676 – 1689) ako prvý pápež udelil plnomocné odpustky tomu, kto vykonal 14 zastavení krížovej cesty. On zaviedol aj sviatok Mena Panny Márie z vďačnosti za víťazstvo zjednotených kresťanských vojsk nad Turkmi pri Viedni 12. septembra 1683.

* 17. marca je 25. výročie (r. 1990) biskupskej vysviacky Mons. Alojza Tkáča, košického emeritného arcibiskupa metropolitu.

* 17. marca 2012 bol vysvätený za biskupa Mons. Jozef Haľko, bratislavský pomocný biskup.

* 20. marca 2004 bola biskupská vysviacka Mons. Stanislava Stolárika, košického pomocného biskupa.

* 9. a 10. marca 2015 sme mali vo farnosti vzácnych hostí – kváziprovinciál o. Martin Lehončák OSPPE a o. Wiesław Zając OSPPE vykonali prvú vizitáciu nášho pavlínskeho kláštora v rámci Slovenskej kváziprovincie Rádu svätého Pavla Tébskeho.

KBS oslovuje veriacich pripojiť sa k modlitbám za pokoj na svete. Z odporučených modlitieb sme do tohto čísla vybrali: 1. Prosme za všetkých, ktorí trpia následkami vojny na Ukrajine, aby sa mohli vrátiť k pokojnému životu v mieri.

2. Modlime sa za kresťanov prenasledovaných v Sýrii a Iraku, aby v tomto neľahkom boji o pokoj, ba o sám život, svedčili o láske, ku ktorej ich Kristus povolal.

Niektoré pamätné dni

14. marca 1800 – bol na stolec svätého Petra zvolený Pius VII., ktorý mal odvahu čeliť Napoleonovi a postihol ho exkomunikáciou.
17. marca 1620 – v Holešove zomrel na následky mučenia sv. Ján Sarkander, kňaz.
25. marca 565 – už pred 1450 rokmi sa v Konštantínopole slávil sviatok Zvestovania Pána.
25. marca 1983 – Svätý Otec Ján Pavol II. otvoril mimoriadny *Svätý rok vykúpenia*.
25. marca 1987 – vyšla šiesta encyklika Jána Pavla II. *Redemptor Mater* o Panne Márii.
25. marca 1995 – pred 20 rokmi vydal svoju 11. encyklika *Evangelium vitae* o hodnote života.
28. marca 1515 – pred 500 rokmi sa narodila v Avile (Španielsko) svätá Terézia od Ježiša, panna a učiteľka Cirkvi, reformátorka karmelitánskeho rádu.

Z farskej matriky

KRSTY

Viktória Varholová, Tamara Truchanová, Paulína Dudová

Michal Koscelanský

GOLGOTA

Golgota, Golgota, je na nej z dreva kríž.

Na ňom za nás zomrel v bolestiach Pán Ježiš.

Golgota, Golgota, miesto plaču, bôľu.

Za mňa zomrel Ježiš, splnil Otca vôľu.

Golgota, Golgota, koniec Kalvárie.

Na nej meč prerazil srdce Panny Márie.

Obr.: http://hrvojesilic.deviantart.com/art/Iwo-Golgota-299452905

Kalendárium pripomína

15. 03. – Ne: 4. NEDEĽA V PÔSTNOM OBDOBÍ
17. 03. – Ut: Svätý Patrik, biskup; ľubovoľná spomienka
18. 03. – St: Svätý Cyril Jeruzalemský, biskup a učiteľ Cirkvi; spomienka
19. 03. – Št: SVÄTÝ JOZEF, ŽENÍCH PANNY MÁRIE; slávnosť
22. 03. – Ne: 5. NEDEĽA V PÔSTNOM OBDOBÍ
23. 03. – Po: Svätý Turibius de Mongrovejo, biskup; ľubovoľná spomienka
25. 03. – St: ZVESTOVANIE PÁNA; slávnosť

HUMOR—DUCHAPLNÉ PRÍSLOVIA

Ak sa problém dá riešiť peniazmi, nie je to problém, sú to výdavky.
Hospodin, pomôž mi vstať na nohy – spadnúť dokážem aj sám.
Možno, že sú vajcia oveľa múdrejšie ako sliepky, ale rýchlo sa pokazia.

Informačný bulletin
Vydáva Rímskokatolícky farský úrad Narodenia Panny Márie Vranov nad Topľou, Mariánske námestie 1496/127.
Určené pre vnútornú potrebu farnosti.
Jazyková úprava: Juliana Melková.
Príspevky, návrhy, podnety na: aib@bazilikavranov.sk
Redakcia si vyhradzuje právo v prípade potreby príspevky upravovať.